

## STOKLARDA RESİM KULLANIMI

Versiyon : 3.6.8.7 ve üstü

İlgili Programlar : Yakamoz ve üstü tüm ticari paketler, Bumerang

Tarih : 28.05.2009

Doküman Seviyesi (1 – 5) : 1 (Yeni Başlayanlar)

### GİRİŞ

PARALOG® Serisi ticari programların kullanıcılara sağladığı kolaylıklardan biri de stoklar için istenildiği kadar detay bilginin verilebiliyor olması, bununla birlikte kullanıcı her sahaya bilgi girmeye zorlamamasıdır.

Stok tanımlarken seçimlik olan ve parametreyle aktif hale getirilen özelliklerden biri de **Stok Tanımlarında Resim Kullanımı**'dır. Stok resimleri stoklar ilk defa tanımlanırken verilebileceği gibi sonradan da tanımlarda değişiklik yapılabilmektedir.

Bu dokümanda stok resimlerinin tanımlanması, raporlarda ekrana getirilmesi ve düz döküm alınması konuları üzerinde durulacaktır.

### ÖN BİLGİLER

PARALOG® paketlerinde stok tanımları, çeşitli parametrelerin devreye alınmasıyla daha da zenginleştirilerek kullanıcının ihtiyaç duyacağı ek sahaları da içerebilmektedir. Bu genişlemeyle birlikte stok tanımlarında resimler de kullanılabilir.

Stok tanımında kullanılacak resimlerin uzantıları ve bu resimlerin topluca bulunacağı disk bölümü belirtildiğinde, PARALOG® içinden çağrılacak stoklara ait resim bilgilerine ulaşılabilir.

### PARAMETRE'NİN AÇILMASI

Stok tanımlarında Resim kullanılır seçeneği varsayılan olarak işaretli değildir.

Bu seçenek işaretlenirse **Resim Ana Bölümü** ve **Resim Dosya Uzantısı** sahaları aktif hale gelir.

Parametre işaretlendiğinde disk bölümü ve dosya uzantısı seçimi yapılır.

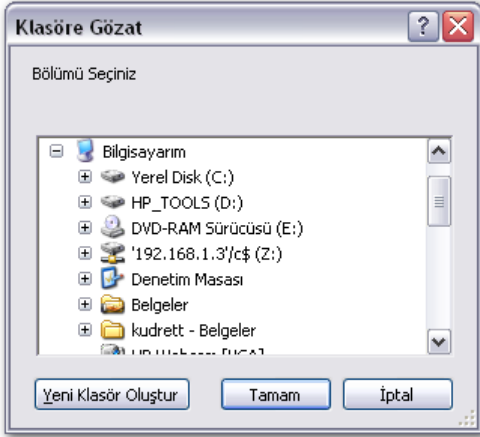

Ayarlar kaydedildiğinde stok tanımlarında resim bölümü eklenmiş olacaktır.

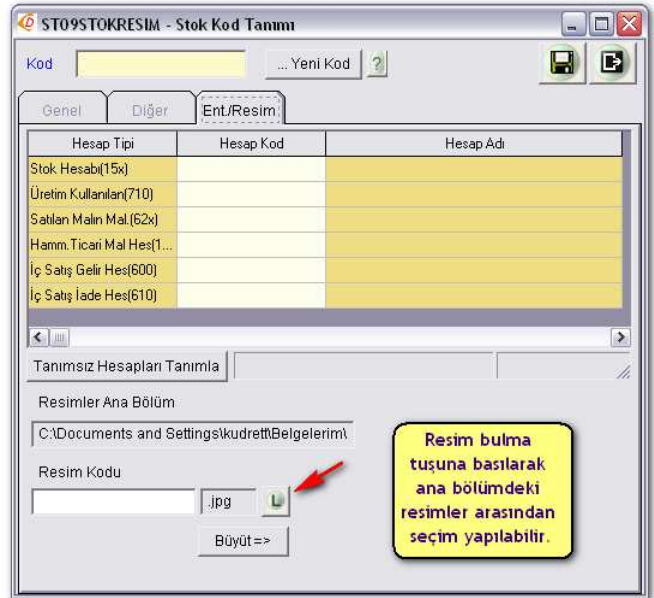

**Ent/Resim** sekmesinde **Resimler Ana Bölüm** ve **Resim Kodu** sekmeleri eklenmiş olacaktır.

## UYARILAR

### Dosya Tipi Seçimi

Disk bölümünde, uzantısı bmp, jpg, gif vb. dosyaların tümünün tek tipte olması (örneğin jpg) gerekir. Bir kısmı bmp, bir kısmı jpg veya gif şeklindeki karma dosya yapıları bir arada desteklenmez.

### Resim Ana Bölümü

Resimler ana bölümü tüm stok resimlerinin bulunacağı disk bölümü olmalıdır.

Çok kullanıcı ortamında ağ üzerindeki bir adres verilebilir.

Ağ üzerindeki bir resim kaynağı olarak tanımlanmış adrese erişilemiyorsa stok tanımında belirtilen resim de gösterilmez.

Ağ sürücüsüne bağlan (map network drive) komutu kullanılarak resimlerin bulunduğu adrese daimi bir bağlantı oluşturulursa sonraki oturumlarda erişim sorunu yaşanmaz.

## HIZLI TUR

### STOK İÇİN RESİM SEÇİMİ

Çanta türlerinin alım/satışını yapan bir firma, ürünlere ait resimleri de stok tanımlarında görmek istiyor olsun.



**PARALOG®**

Stok tanımına girilir.



Y109RESİMLER - Stok Kodu listesi

Dosya Tablo Seçimler

K: 05-19-46

Seçim Aktif Durumda

Aranan Stok kodu buraya girilir.

Bul düğmesine basılarak ilgili stok koduna ulaşılır.

Kod	Ad	Yatı 1	Satış Kdv %
05-14-11	05-14-11 BAYAN ÇANTASI	AD	0,00 18
05-14-21	05-14-21 BAYAN ÇANTASI	AD	0,00 18
05-14-23	05-14-23 BAYAN ÇANTASI	AD	0,00 18
05-14-32	05-14-32 BAYAN ÇANTASI	AD	0,00 18
05-14-33	05-14-33 BAYAN ÇANTASI	AD	0,00 18
05-14-41	05-14-41 BAYAN ÇANTASI	AD	0,00 18
05-18-64	05-18-64 BAYAN ÇANTASI	AD	0,00 18
05-18-76	05-18-76 BAYAN ÇANTASI	AD	0,00 18
05-19-44	05-19-44 BAYAN ÇANTASI	AD	0,00 18
05-19-45	05-19-45 BAYAN ÇANTASI	AD	0,00 18
05-19-46	05-19-46 BAYAN ÇANTASI	AD	0,00 18
05-19-47	05-19-47 BAYAN ÇANTASI	AD	0,00 18
05-19-48	05-19-48 BAYAN ÇANTASI	AD	0,00 18

Stok kodu (veya baştan birkaç karakteri) girilerek arama yapılır.

**YI09RESİMLER - Stok Kodu listesi**

Dosya Tablo Seçimler

Seçim Aktif Durumda

Kod	Adı	Grup	Bir1	Br2	Satış Fiyatı 1	Satış Kdv %
05-14-11	05-14-11 BAYAN ÇANTASI				0,00	18
05-14-21	05-14-21 BAYAN ÇANTASI		AD		0,00	18
05-14-23	05-14-23 BAYAN ÇANTASI		AD		0,00	18
05-14-32	05-14-32 BAYAN ÇANTASI					
05-14-33	05-14-33 BAYAN ÇANTASI					
05-14-41	05-14-41 BAYAN ÇANTASI					
05-18-64	05-18-64 BAYAN ÇANTASI			AD	0,00	18
05-18-76	05-18-76 BAYAN ÇANTASI			AD	0,00	18
05-19-44	05-19-44 BAYAN ÇANTASI			AD	0,00	18
05-19-45	05-19-45 BAYAN ÇANTASI			AD	0,00	18
05-19-46	05-19-46 BAYAN ÇANTASI			AD	0,00	18
05-19-47	05-19-47 BAYAN ÇANTASI			AD	0,00	18
05-19-48	05-19-48 BAYAN ÇANTASI			AD	0,00	18

**Bulunan kod satın seçili duruma geldiğinde Değiştir butonuna tıklanır.**

Stok tanım ekranına ulaşıldığında Ent./Resim sekmesi seçilir.

**YI09RESİMLER - Stok Kod Tanımı**

Kod: 05-19-46

Genel Diğer Ent./Resim

Adı: 05-19-46 BAYAN ÇANTASI Kdv %

2. Adı: Alım 18

Grup: Satış 18

Birimler 1) AD 2) Aktif Durumda (Kullanılıyor)

Birim Oranı: 0,00000

**YI09RESİMLER - Stok Kod Tanımı**

Kod: 05-19-46

Genel Diğer Ent./Resim

Hesap Tipi	Hesap Kod	Hesap Adı
Stok Hesabı(15x)		
Üretim Kullanları(710)		
Satılan Malın Mal.(52x)		
Hamm. Ticari Mal Hes(1...		
İç Satış Gelir Hes(600)		
İç Satış İade Hes(610)		

Tanımsız Hesapları Tanımla

Resimler Ana Bölüm

C:\Documents and Settings\kudrett\Belgelerim

Resim Kodu

.jpg L Büyüt =>

**Bu sahaya stoka ait resim dosyasının adı yazılır.**

**Resimlere göz atarak listeden seçmek üzere bu buton kullanılabilir.**

Kullanıcı seçmek istediği resmin adını biliyorsa **Resim Kodu** sahasına elle girebilir.

Kodu bilinmeyen resimler için **L** butonu tıklanarak aşağıdaki gibi ön izleme yapılarak resim seçimi yapılabilir.

L butonuna basıldığında kullanıcının seçim yapabilmesi için küçük resim görünümüyle varsayılan resim klasörü açılacaktır. (Varsayılan resim klasörü stok parametrelerinde belirtilmiştir.)



Stoka ait resim bulunduğu anda işaretlenir ve **Aç** butonuna basılır.

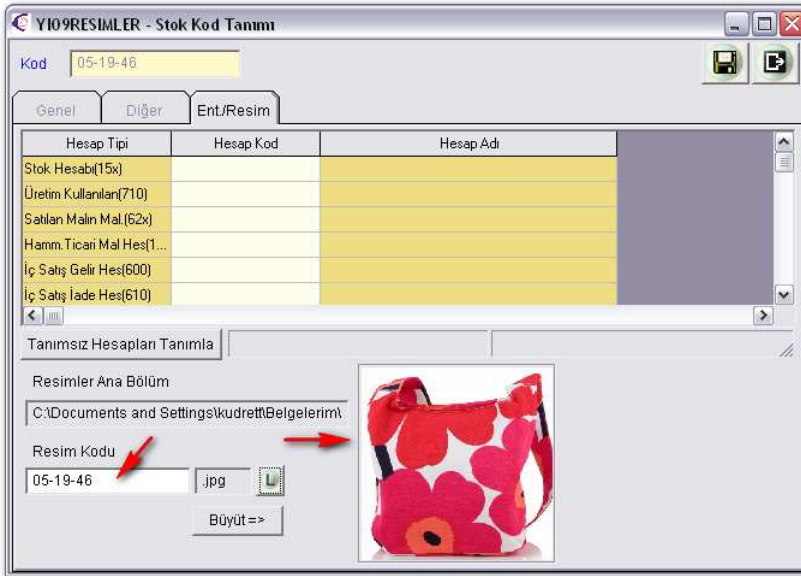

Seçilen stok resmi, sağ taraftaki boş alanda gösterilmeye başlanır. Kaydet butonuna basılarak stok tanımı saklanır.

### Stok Tanımındaki Resmi Büyütme



Büyüt=> butonuna basıldığında resim ayrı bir pencerede büyütülmüş olarak gösterilir.

## BÜYÜK RESİM GÖRÜNÜMÜ



Stok resminin büyütülmüş şekli.

Resim, gösterildiği pencere içine sığacak şekilde yeniden boyutlandırılır. Boyutlandırma işlemi resmin tamamının görünebileceği durumlarda geçerli değildir. (Eğer resmin gösterildiği pencere resimden daha büyükse pencere alanını dolduracak şekilde ekstra büyütme işlemi yapılmaz.)

İzleme sona erdiğinde bu pencere kapatılarak geri dönülebilir.

## OPERASYONEL ÜRETİMLERDE STOK RESMİNİN GÖSTERİLMESİ (BUMERANG®)

Operasyonel üretimin yapılabildiği **PARALOG® Bumerang Entegre Sistemi** paketinde ürün ağacı tanımlama ekranında üretilecek ürünü oluşturan girdilerin resmi de gösterilebilmektedir.

Oper. No	Operasyon Adı	Önc.	Hazırk	Op. Süre	Sonra S...	Parti Adet	Oper. Tezgah
1							

Stok	Hammadde Adı	Miktar	Birim
1	05-14-21-bros		1 AD
2	05-14-21-body		1 AD
3	etiket		1 AD
4			

Bir stokun üretiminde kullanılan her türlü hammadde, yarı mamul, yardımcı malzeme vb. türden girdilere ait resimler tanımlanmışsa bu bölümde gösterilebilecektir. Montaj ve birleştirme türünden üretimlerde hammaddenin resminin de ürün ağacında gösteriliyor olması hataları minimuma indirecektir.

## STOK RESİMLERİNİ RAPORLARDA KULLANMAK

PARALOG® paketlerinde çeşitli raporlarda stok resimleri kullanılabilir.

Stoklarda resim kullanımı özelliği varsayılan olarak kapalıdır. Bu nedenle programda stok resimleri için hazır bir rapor verilmemiştir. Ancak stok bilgilerini içerebilen raporlarda saha listesinden seçilebilir durumdadır.

Örneğin *Stok/Diğer Stok Raporları/Toplu Son Stok* adımı kullanılarak stoklara ilişkin istenilen sahalara seçilerek döküm alınabilir.

Stok resimlerinin rapora alınması için "Stok Bilgileri" grubu seçilir. Stok Resmi sahası bu grubun içinde yer almaktadır.

Stok Resmi sahası sürüklenip bırakılarak ya da ekran örneğinde de gösterilen butona basılarak seçilenler arasına alınır.

Yapılan düzenlemeler kaydedilir ve rapor çalıştırılırsa aşağıdaki gibi bir sonuç alınır.

Stok Kodu	Stok Adı	Miktar	Br	Stok Resmi
05-14-11	05-14-11 BAYAN ÇANTASI	37	AD	
05-14-21	05-14-21 BAYAN ÇANTASI	64	AD	
05-14-23	05-14-23 BAYAN ÇANTASI	97	AD	
05-14-32	05-14-32 BAYAN ÇANTASI	23	AD	
05-14-33	05-14-33 BAYAN ÇANTASI	89	AD	

Rapor ayarlarında resimler için yaklaşık 10 karakter genişliğinde bir alan ayrıldığından resim boyutları epeyce küçüktür.

Rapordaki resimleri daha da büyütme mümkündür. Stok Resmi için ayrılan alanın genişliği şekildeki gibi artırılır; yüksekliği ise Resim Yükseklik Faktörü ile belirlenir.

## RESİM YÜKSEKLİK FAKTÖRÜ



**Resim Yükseklik Faktörü** stok tanımlarında **Rapor** sekmesinde bulunmaktadır.

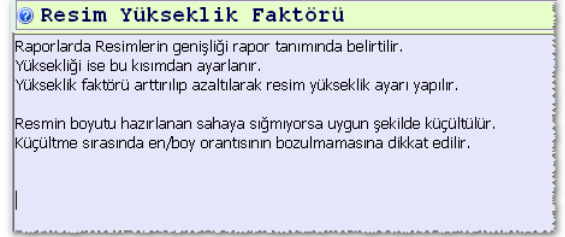

Yükseklik faktörü artırılır ve kaydedilerek geri dönülürse alınacak yeni raporlar önceki raporlara göre daha büyük boyutlu olarak ekrana gelir.



Raporlarda resimler için genişlik ve yükseklik ayarları düzenlenerek stok resimlerinin sığabileceği ideal boyutlara ulaşılabilir. Resim, kendisi için ayrılan sahaya sığmadığında program tarafından en boy oranı otomatik olarak düzenlenir ve otomatik sığdırma yapılır.