

İHRACAT FATURALARINDA İNTAÇ TARİHİ

Versiyon : 3.6.8.10 ve üstü

İlgili Programlar : Yakamoz ve üstü tüm ticari paketler, Bumerang

Tarih : 15.06.2009

Doküman Seviyesi (1 – 5) : 3 (Tecrübeli Kullanıcı)

GİRİŞ

Derece Yazılım tarafından geliştirilen PARALOG® Ticari programları, yurtiçi alım ve satışlarla birlikte ithalat ve ihracat işlemlerinin de başarıyla yürütülebileceği komple çözümler sunmaktadır. Bu çözümlerden biri de ihracat faturalarının muhasebeleştirilmesi açısından son derece önemli olan intaç tarihi uygulamasıdır.

İntaç işlemleri, PARALOG® 3.6.8.10 sürümünden itibaren satış menüsü altında ihracat işlemlerinin açılmasıyla birlikte kullanılabilir. Gümrük çıkış beyannamesi ve **intaç** tarihinin işlenmesi hakkında çeşitli örnekler bu yazının konusunu oluşturmaktadır.

ÖN BİLGİLER

İntaç tarihi, yurtdışına ihraç edilen malların yurdu terk ettiği tarihtir. Bu manada deniz yoluyla yapılan ticarete geminin limandan ayrıldığı tarih intaç tarihi olarak belirlenirken, karayolu ile yapılan ihracat işlemlerinde ise TIR'ın gümrükten çıkış yaptığı tarih esas alınmaktadır.

İntaç tarihi genellikle önceden bilinemez. Örneğin İstanbul'daki bir firma Uzakdoğu'ya ihracat yaparken Erenköy gümrüğünde gerekli işlemlerini tamamlar ve araç 1 ya da 2 gün sonra sınır kapısından çıkış yapar. Söz konusu firma tarafından gerçekleştirilen ihracat işlemi için intaç tarihi Erenköy gümrüğünde işlemleri tamamladığı ve malın yola çıktığı tarih değil, ilgili malların tamamının sınır kapısından çıkış yaptığı tarihtir. Bu tarih, Maliye Bakanlığı'nın internet üzerinden sunduğu VEDOP sorgulama hizmetinden yararlanılarak öğrenilebilmektedir.

Muhasebeleştirme ile intaç tarihi arasındaki ilişki nedir?

İhracat yapan bir şirket, bulunduğu şehirdeki gümrüğe başvurarak gerekli başvuruları 30 Nisan tarihinde tamamlamış ve mallar aynı gün yola çıkmış olsun. Bu ihracat işlemiyle ilgili olarak firmaya 16 haneli bir numara verilir. Bu, gümrük çıkış beyanname numarasıdır ve kısaca GÇB olarak adlandırılır.

Malların sınır kapısından çıkış tarihi ise 2 Mayıs olsun. Bu durumda İntaç tarihi 2 Mayıs'tır.

İhracat yapan firma, ihraç ettiği ürünlerle ilgili KDV iadesini Nisan ayı için değil, Mayıs ayı için alabilecektir. İhracat faturalarına göre KDV iade işlemleri GÇB tarihine göre değil, İntaç tarihine göre yapılmaktadır.

NOT: İntaç tarihi, GÇB tarihi ile aynı da olabilir. (Deniz veya hava yoluyla yapılan ihracat işlemlerinde malların limandan ayrıldığı tarih intaç tarihi olarak kabul edilmektedir.)

NOT: Sahip olunan PARALOG® ticari paketinde bu belirtilen işlemleri uygulayabilmek için XII - İthalat/İhracat modülü lisanslanmalıdır. Lisanslama işlemleri için yazılım destek hizmeti aldığınız Derece Yazılım İş Ortağı ile irtibat kurunuz.

HIZLI TUR

İntaç Tarihi uygulamasının yapılabilmesi için **PARALOG®** paketlerinde ihracat işlemlerinin kullanıma açılması gerekir. İhracat işlemlerini kullanıma açmak üzere satış parametrelerinde aşağıda gösterildiği şekilde işaretleme yapılmalıdır.

PARAMETRE'NİN AÇILMASI



Özel Tip sekmesine geçilir.

İhracat Kullanılır seçeneği işaretlenir.



Daha önce de belirtildiği gibi ilgili modül lisanslama gerektirmektedir. Bu işaretleme sonrası menü adımları tazelenir.

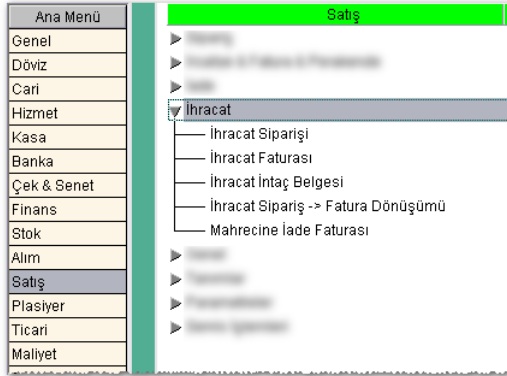

DIKKAT

3.6.8.10 sürümünden itibaren satış menü adımlarında değişiklik yapılmıştır. Önceden **Satış/Fatura** başlığı altından ulaşılabilen **İhracat Faturası** ve diğer ihracat işlemleriyle ilgili adımlar birleştirilerek **İhracat** menü adımı altında toplanmıştır.

Bununla birlikte ihracat işlemlerinde aşağıdaki değişiklikler de gerçekleştirilmiştir.

- İhracat faturalarına intaç işlemi uygulanmaya başlandı ve muhasebeleştirilme yöntemi değiştirildi.
- Önceden girilmiş ihracat faturalarının tümü intaç belgesine dönüştürüldü.
- İhracat işlemlerinde fiş listesindeki rakamlar dövizli olarak gösterilmeye başlandı.

Yeni menü yapısı ve ilgili menü adımları hakkında aşağıda kısa bilgiler verilmiştir.

İhracat Siparişi: Sistemde diğer sipariş adımlarında olduğu gibi yurtdışı satış siparişlerinin girilebileceği ve daha sonra faturaya dönüştürülebileceği bir adımdır.

İhracat Faturası: Herhangi bir sipariş girilmeden de kullanılabilen ve ihracat işlemlerine esas fatura düzenlemeyi sağlayan bir adımdır.

İhracat İntaç Belgesi: Daha önce faturası düzenlenmiş olan bir ihracata ait intaç belgesinde geçen bilgilerin programa işlenmesi ve intaç tarihi girişi için kullanılan YENİ bir adımdır.

İhracat Sipariş -> Fatura Dönüşümü: İhracat siparişlerinin faturaya dönüştürülmesi amacıyla kullanılan bir adımdır. Bir siparişin faturaya dönüştürülmüş olmasıyla birlikte tüm işlemler tamamlanmış sayılmaz. Ayrıca intaç Belgesi de girilmelidir.

Mahrecine İade Faturası: İhracat faturalarında iade kavramı pek kullanılmamaktadır. Bunun yerine çoğunlukla ilgili fatura iptal edilir Nadiren de olsa ihracat işlemlerinde iade kavramıyla karşılaşılabılır ve bu işleme **Mahrecine İade** adı verilmektedir.

İHRACAT SİPARİŞİ

İhracat siparişi girilmesi zorunlu olmayan, fakat kullanıldığında bekleyen ihracat siparişlerinin görülebilmesini sağlayan bir düzendir.

İhracat siparişleri daha sonra ihracat faturasına dönüştürülebilmektedir. Doğrudan ihracat faturası girerek çalışılıyorsa bu bölüm dikkate alınmayıp, **okunmaksızın geçilebilir**.

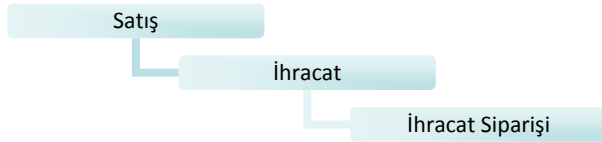

Yeni bir sipariş aşağıdaki gibi girilebilir.

The screenshot shows the STO9INTAC - Satış İhracat Sipariş form. The form includes fields for Sipariş No (1), Müşteri (EXP001), Tarih (02.06.2009), and various other details. A table at the bottom shows the following data:

	Stok/Hizmet Kod	Stok/Hizmet Adı	Grup	Kdv %	Teslim Tarihi	1. Miktar	Br	2. Miktar	Br2	Dv. Fiyat	Fiyat	Brüt Bedel	Dv. Net Bedel	Detay Açıklama
1	IHM001	Dikiş Makinesi			15.06.2009	200	AD			245,00	374,51	74.902,00	49.000,00	

Stok tanımlarında dövizli fiyat sütununda belirtilen tutarlar otomatik olarak ekrana gelecek ve sipariş tarihi itibarıyla geçerli olan kur'dan ilgili stok için TL fiyat bulunacaktır.

NOT: Siparişlerde fiyat belirtilmesi zorunlu değildir. Yalnızca adet belirtilerek de devam edilebilir.

ST09INTAC - Dip İşlemleri

Dip Bilgileri

Saha Adı	%	Dv. Bedel	Bedel
GROSS		49.000,00	74.902,00
DISCOUNT %			
FREIGHT			
NET		49.000,00	74.902,00

Otomatik olarak taksitlen
 Kalanı ilk satıra ekle 'eniden Taksitlend'

Öd.G...	Vade	Gün	Dv. Bedel	Bedel
1	Kalan			
2	02.06.2009	0	49.000,00	74.902,00
3	02.06.2009	0	49.000,00	74.902,00

F8: Tablo Değiştir
 F9: Kaydet

Nüsha Sayısı: 1

Girilen sipariş, listede aşağıdaki gibi görünecektir.

ST09INTAC - Satış İhracat Sipariş Listesi

Dosya Fiş

02.06.2009 Tarih: 02.06.2009 -> Sona

Tarih	S...	No	De...	Ko...	Ka...	Müşteri	Müşteri Ünvanı	Fiş Tipi	İşlem	Öd...	Gün K...	Plasiyer Kodu	Plasiyer Adı	Sevk yeri	Sevk...
02.06.2009	Sal	445				EXP001	Yabancı Müşteri		TF	VD					

Dvz	Brüt	İskonto	Ciro	Sonuç
1 USD	49.000,00		49.000,00	49.000,00

Stok/Hizmet	Stok/Hizmet Adı	Koli	Pak.	Miktar	Brm	2. Miktar	Br2	Kat.Detay	Teslim Tarihi	Fiyat	Bedel	Detay Aç
IHM001	Dikiş Makinesi			200	AD				15.06.2009	374,51	74.902,00	

Siparişler için gerektiğinde onaylı/onaysız şeklinde durum değişikliği yapılabilir ve yalnızca onaylı siparişler faturaya dönüştürülebilir.

Normal siparişlerde olduğu gibi sipariş kapatma veya yeniden açık duruma getirme işlemleri de uygulanabilmektedir.

NOT: Sipariş, fatura ve intaç belgesi gibi dövizli fiş tiplerinde ilgili tarihteki kurların otomatik olarak PARALOG® tarafından bulunması ve gereken sahalara bu değer girilebilmesi için tarih bazlı döviz kur güncellemesi yapılması önerilir. Kullanıcı dilerse döviz kurunu elle de girebilir ya da PARALOG® tarafından ekrana getirilen kuru elle değiştirebilir.

İHRACAT SİPARİŞLERİNİN İHRACAT FATURASINA DÖNÜŞTÜRÜLMESİ

Önceden girilen siparişler arasında teslim tarihi yaklaşanlar aşağıdaki menü adımı kullanılarak ihracat faturasına dönüştürülebilir.

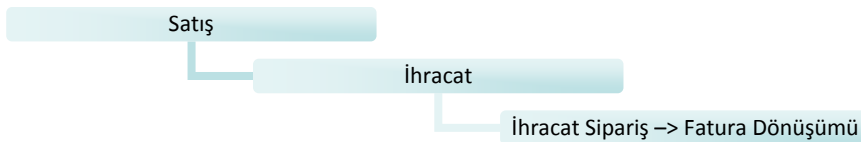

Bu adım kullanılarak ihracat siparişleri ihracat faturasına dönüştürülebilir. Süreç, normal satış irsaliyelerinin faturaya dönüştürülmesi ile aynıdır.

SATIŞ İHRACAT FATURASI

İntaç işlemlerinden önceki son adım ihracat faturasının düzenlenmesidir. Bu adımda kullanıcı doğrudan fatura düzenleyebileceği gibi önceden girilmiş siparişler varsa bu siparişler arasından seçerek de fatura oluşturabilir.

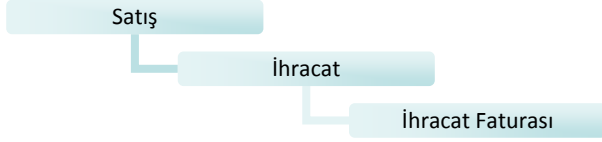

İhracat faturası ekranı standart fatura ekranlarına çok benzer. Yeni fatura oluşturma sırasında normal satış faturalarından farklı olarak **GÇB No** ve **Tarih** sahaları konulmuştur.

	Stok/Hizmet Kod	Stok/Hizmet Adı	Grup	Kdv.%	1. Miktar	Br	2. Miktar	Br2	Dv. Fiyat	Fiyat	Brüt Bedel	Dv. Net Bedel	Açıklama
1	IHM001	Dikiş Makinesi			200	AD			245.00	376.20	75.240,00	49.000,00	

Diğer bir farklılık ise ürünlerin KDV oranları ne olursa olsun ihracat faturasına yazılmamasıdır.

Saha Adı	%	Dv. Bedel	Bedel
GROSS		49.000,00	75.240,00
DISCOUNT %			
FREIGHT			
NET		49.000,00	75.240,00

Öd.G...	Vade	Gün	Dv. Bedel	Bedel
1	Kalan			
2	15.06.2009	0	49.000,00	75.240,00
3	15.06.2009	0	49.000,00	75.240,00

İhracat faturaları için dip bilgileri değiştirilmiş ve bu bölümden de KDV sahaları çıkarılmıştır. Gerek duyulması halinde ihracat faturaları dip bilgilerine ek iskonto sahaları da ilave edilebilir.

Dip Bilgilerindeki Döküm Seçenekleri

Çeki Listesi Dökümü Yapılsın: İhracat faturasındaki kalemlerin dökümünü almayı sağlar.

İngilizce Çeki Listesi Dökümü Yapılsın: Çeki listesinin İngilizce olarak dökülmesini sağlar.

NOT: İhracat faturaları matbu form ayarları normal faturalardan bağımsız olarak yapılabilmektedir.

İHRACAT FATURASINA İNTAÇ TARİHİ GİRİLMESİ

İhracat faturalarına ilişkin muhasebe kayıtlarını tutarken ihtiyaç duyulan önemli bilgilerden biri de intaç tarihidir.

İntaç tarihi girmek ve ihracat faturalarını muhasebeleştirilmeye uygun duruma getirmek üzere aşağıda belirtilen yöntemlerden biri kullanılabilir.

- İhracat Fatura Listesi görev bölümünde bulunan **İntaç'a Dönüştür** komutu (tavsiye edilen yöntem)
- İhracat İntaç Belgesi adımını kullanmak (Bu adım aslında intaç tarihi girilmiş ihracat faturalarını listelemek, intaç tarihinde değişiklik yapmak ya da ihracat faturasını tümüyle silmek gibi işlemler için tasarlanmıştır.)

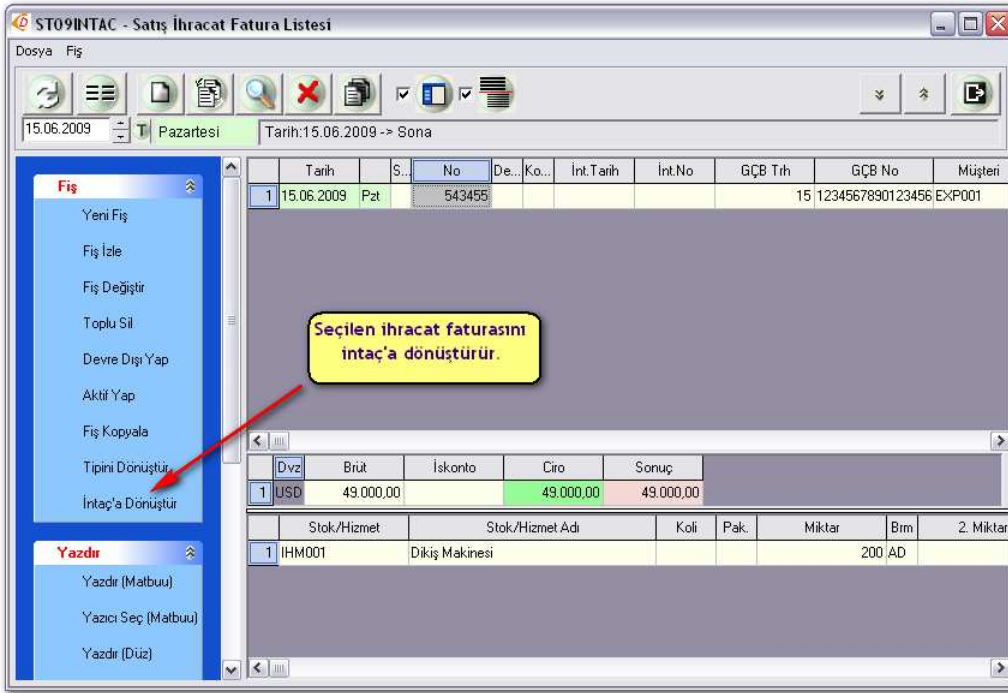

Görev bölümündeki İntaç'a Dönüştür komutu verildiğinde aşağıdaki pencere ekrana gelir.

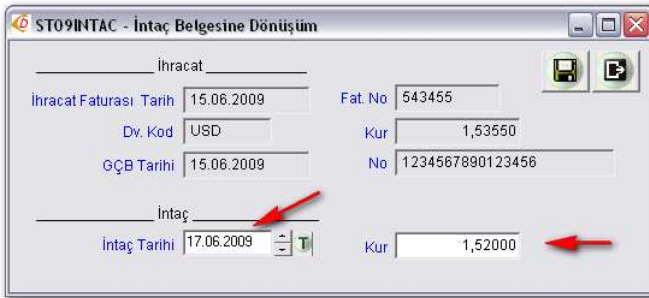

Kullanıcı, ilgili ihracat faturasına ait olan intaç tarihini ve bu tarihteki döviz kurunu girerek kaydeder.

NOT: Burada verilen tarih bilgisi, KDV iadesi yapılacak ayın da belirleyicisidir. Geçen ay içinde düzenlenmiş bir ihracat faturasının intaç tarihi bu ay içine rastlıyorsa, KDV iadesinin de bu ay gerçekleşeceği anlaşılır. Döviz kurunun girilmesi ise ilgili kaydın muhasebeleştirilmesinde kaç TL olarak işleneceğini belirler.

DIKKAT

Kullanıcı, ihracat faturasına ait bilgilerden yalnızca kur bilgisini düzenleyebilir. Dövizli fiyatları, miktar bilgilerini ve varsa iskonto gibi **dövizli fatura toplamını etkileyecek bilgileri değiştiremez.**

ÖNCEDEN GİRİLMİŞ VE İNTAÇ'A DÖNÜŞTÜRÜLMÜŞ İHRACAT FATURALARI

İntaç tarihi verilerek dönüştürülmüş olan ihracat faturaları, listede aşağıdaki gibi görünür.

Tarih	S...	No	De...Ko...	Int.Tarih	Int.No	GÇB Trh	GÇB No	Müşteri	Müşteri Ünrvanı	Fiş Tipi	İşlem	Öd.	Gün K...	Yer	Plasi
15.06.2009	Pzt	543455		17.06.2009	543455	15	1234567890123456	EXP001	Yabancı Müşteri	TF	VD			A	

Dvz	Brüt	İskonto	Ciro	Sonuç
1 USD	49.000,00		49.000,00	49.000,00

Stok/Hizmet	Stok/Hizmet Adı	Koli	Pak.	Miktar	Bim	2. Miktar	Br2	Kat.Delay	Fiyat	Bedel
1 IHM001	Dikiş Makinesi			200	AD				376,20	75,240

İnt. No sahası kırmızı renkle vurgulanmıştır ve bu faturanın değiştirilemeyeceği anlamına gelir.

İHRACAT İNTAÇ BELGELERİ

Bu adım, intaç işlemlerindeki son basamaktır. İntaç tarihi alan ihracat faturaları bu bölümde görülebilir ve ihtiyaca göre çeşitli dökümler de alınabilir.

Bu adımın en önemli araçlarından biri de tekil entegrasyon ya da İntaç tarihi sırasındaki döviz kurunun güncellenmesidir.

Tarih	S...	No	De...Ko...	Muh.Fiş	GÇB Trh	GÇB No	Müşteri	Müşteri Ünrvanı	Fiş Tipi	İşlem	Öd.	Gün K...	Y	Plasi
17.06.2009	Çar	543455			15	1234567890123456	EXP001	Yabancı Müşteri	TF	VD			A	

Dvz	Brüt	İskonto	Ciro	Sonuç
1 USD	49.000,00		49.000,00	49.000,00

Stok/Hizmet	Stok/Hizmet Adı	Koli	Pak.	Miktar	Bim	2. Miktar	Br2	Kat.Delay	Fiyat	Bedel
1 IHM001	Dikiş Makinesi			200	AD				372,40	75,240

Satış intaç ihracat listesi incelendiğinde intaç tarihi, GÇB numarası ve tarihiyle, ihraç edilen mallara ilişkin ayrıntılı bilgiler alınabilir.

MAHRECİNE İADE (İHRACAT FATURASININ İADESİ)

İhracat faturalarının iadesi türünden bir uygulama yoktur. Bununla birlikte ihracat faturalarının iptali daha yaygın kullanılan bir yöntemdir. Ancak yine de söz konusu iade prosedürleri bir şekilde tamamlanmış ve iade gelen ihracat faturasını sisteme işlemek gerekliliği doğmuşsa Mahrecine İade Faturası adımı ile işlem tamamlanabilmektedir.

AYRINTILAR

İHRACAT FATURALARINDA MATBUU FORM AYARLARI

İhracat faturaları matbuu form tanımları diğer fatura adımlarından ayrılarak tasarlanabilmektedir. Özellikle KDV satırlarının kullanılmayışı, stoklarda 2. adların yazılması ve fatura dip bilgilerindeki saha adları gibi pek çok değişen durum nedeniyle ayrı bir tanımlama yapılması gerekir.

Bu amaçla aşağıdaki menü adımları izlenebilir.

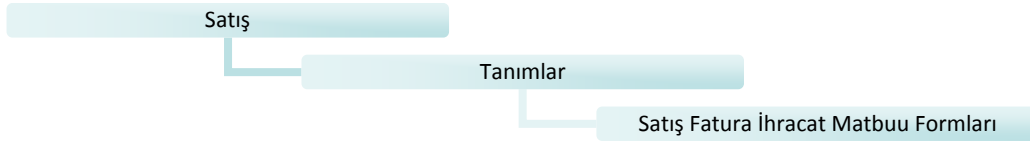

Bu adımda ekrana varsayılan olarak kullanılan **İhracat Satış Fatura Genel** tanımlaması gelir. Kullanıcı dilerse mevcut tanımlamayı da değiştirebileceği gibi yeni bir tanımlama yaparak varsayılan matbuu form tanımını değiştirebilir.

Matbuu form tanımında yapılacak düzenlemelerde Stok tanımlarında bulunan 2. Ad sahasının kullanılması ve dökümü yapılacak tüm bilgilerde İngilizce ifadelerle yer verilmesi önerilir. Çeşitli ek açıklamalara da yer verilmesi planlanıyorsa bunların da İngilizce olması, ilgili evrakı okuyan herkesçe doğru anlaşılmasına yardımcı olur.

NOT: Fatura ve irsaliye gibi evraklara ilişkin matbuu form ayarları ftp sitesi Nasıl Yapılır bölümünde bulunan Fatura_Dizayn.pdf dosyasında anlatılmıştır.

DIKKAT

Bu bölümde yapılacak tanımlamalar yalnızca ihracat siparişleri ve ihracat faturaları için geçerlidir. İntaç belgesi olarak adlandırılan ve ihracat faturasına ait intaç tarihinin girildiği belge türüyle ilgili herhangi bir yazdırma seçeneği geliştirilmemiştir. Bu belge yazdırılması gereken bir belge değildir. Mutlaka yazdırmak isteniyorsa da düz döküm alınabilir.

İHRACAT FATURALARINDA DİP TANIMLAMALARI

İhracat faturalarında bilindiği gibi KDV sahaları kullanılmamaktadır. Dolayısıyla, normal satış faturalarında olduğu gibi KDV hariç tutar, KDV tutarı ve KDV dahil tutar gibi bilgilerin bulunması gerekmez. Varsa çeşitli iskonto (discount) oran veya tutarları ayrıca eklenebilir.

İhracat faturalarına ait dip tanımlarını fatura ve irsaliye gibi diğer evraklardan ayıran belirgin özelliklerden biri de bu bölümde geçen saha isimlerinin de İngilizce olarak yazılmasıdır.

Fatura dip tanımlamaları için aşağıdaki menü adımları kullanılabilir.

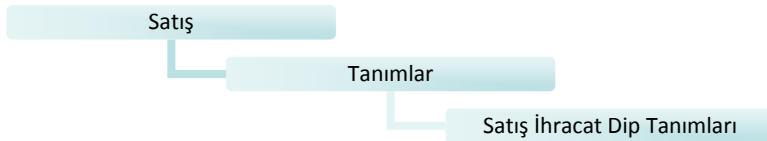

Satış (İhracat) Dip Genel varsayılan tanımlamadır. Kullanıcı dilerse mevcut tanımlamayı değiştirebilir ya da yeni bir tanım oluşturabilir.

Örneğin birden çok iskonto sahasının bir arada kullanılması ve bunlardan bir kısmının oran, bir kısmının da doğrudan fiyat belirtilerek girilmesi hedefleniyorsa ihracat dip tanımlamalarında yapılacak küçük bir düzenlemeyle bu amaç gerçekleştirilebilir.

Saha Adı	Kapsam	Hesap	İcmal Sahası	Ara Toplam	Ara Top. Açıklama
1 GROSS	Hepsi	Satır Dv. Net	Brüt	<input type="checkbox"/>	
2 DISCOUNT %	Hepsi	Ekran Oran	İskonto	<input type="checkbox"/>	
3 FREIGHT	Hepsi	Ekran Bedel	Nakliye	<input checked="" type="checkbox"/>	NET

Bu bölümde yapılacak değişiklikler yalnızca ihracat fatura dip tanımlarını etkiler. Normal fatura tanımları değişmez.

ÇEKİ LİSTELERİ

ihracat faturasında geçen mal ve hizmetlerin dökümü şeklinde tanımlanabilecek çeki listesi hem Türkçe hem de İngilizce olarak alınabilmektedir.

Tarih	S.	No	De...	Ko...	İnt.Tarih	İnt.No	GÇB Tırh	GÇB No	Mü
15.06.2009	Paz	543455			17.06.2009	543456	15	1234567890123456	EXP001

Dvz	Brüt	İskonto	Ciro	Sonuç
1 USD	49.000,00		49.000,00	49.000,00

Stok/Hizmet	Stok/Hizmet Adı	Koli	Pak.	Miktar	Brm	2. M
1 IHM001	Dikiş Makinesi			200	AD	

Satış İhracat Fatura Listesi ekranında ilgili fatura seçildiğinde görev bölmesinden **Yazdır** başlığı genişletilir.

Buradan **Çeki Listesi** ya da **İngilizce Çeki Listesi** komutları ile seçilen faturaya ait çeki listesi dökümü alınabilir.

Çeki listesinin alınabileceği bir diğer ekran ise İhracat faturası kayıt işlemlerinin tamamlandığı dip bilgileri ekranıdır.

Saha Adı	%	Dv. Bedel	Bedel
GROSS		49.000,00	75.240,00
DISCOUNT %			
FREIGHT			
NET		49.000,00	75.240,00

Öd.G...	Vade	Gün	Dv. Bedel	Bedel
1	Kalan			
2	15.06.2009	0	49.000,00	75.240,00
3	15.06.2009	0	49.000,00	75.240,00

Nüsha Sayısı: 1

İhracat Satış Fatura Genel

Çeki Listesi Dökümü yapılınsın

İngilizce Çeki Listesi Dökümü yapılınsın

Kayıtmeden önce “Çeki Listesi Dökümü yapılısın” ya da “İngilizce Çeki Listesi Dökümü yapılısın” seçenekleri ile döküm alınabilmektedir.

NOT: İngilizce çeki listesi dökümünde stok isimlerinin görülebilmesi için ilgili stok tanımlarında 2. Ad sahasının dolu olması (bu sahaya stokun İngilizce adının girilmiş olması) gerekir. Aksi halde çeki listesinde ilgili stokun kodu görünecek fakat adı (açıklaması) boş kalacaktır.

NOT: Çeki listelerinin dışında ayrıca kullanılacak özelliklerden biri de referanslı dökümdür. Satıcı/Müşteri Stok referansları sistemde tanımlanmış ise müşteri tarafından kullanılan kod ve isimler de dökümler sırasında kullanılabilir. Ftp sitesi NasılYapılır bölümünde, Satıcı_Stok_Referansları.pdf dosyasında ayrıntılı bilgi verilmiştir.

ÖRNEK

Yukarıda belirtilen ihracat faturası için çeki listesi alındığında aşağıdaki benzer bir sonuç elde edilir.

Çeki Listesi						Sayfa 1		
Müşteri	(EXP001) Yabancı Müşteri					No	543455	
Adres						Tarih	15.06.2009	
Açıklama								
Koli	No	Referans Kodu	Stok Kodu	Stok Adı	Miktar	Brm	Brüt Kilo	Net Kilo
	1	IHM001	IHM001	Dikiş Makinesi	200	AD	0,000	0,000
					200	AD	0,000	0,000

ÖRNEK

Yukarıda belirtilen ihracat faturası için İngilizce çeki listesi alındığında aşağıdaki benzer bir sonuç elde edilir.

Packing List						Sayfa 1		
Customer	(EXP001) Yabancı Müşteri					No	543455	
Address						Date	15.06.2009	
Description								
Pack.	No	Reference Code	Stock No	Stock Name	Quantity	Unit	Gross KG	Net KG
	1	IHM001	IHM001	Sewing Machine	200	AD	0,000	0,000
					200	AD	0,000	0,000

Bu bölümde görünen **Stock Name**, stok tanımlarındaki **2. Ad** sahasından gelmektedir.

İNTAÇ TARİHİNİN MUHASEBELEŞME AÇISINDAN ÖNEMİ

İhracat faturası üzerinde intaç tarihi girilebilecek bir alan **yoktur!** (Bu uygulama 2007 yılından itibaren kaldırılmıştır.) Fakat intaç tarihi muhasebeleşme açısından son derece önemlidir.

- Fatura tarihi ile intaç tarihi arasında fark bulunacağından bu iki tarih arasında oluşan kur farkları da ayrıca muhasebeleştirilir.
- İhracat Faturasıyla yapılan mal ve hizmet satışlarına ait KDV iadeleri fatura tarihine göre değil İntaç Tarihine göre belirlenir.

İhracat faturasına ait intaç tarihi (sınır gümürüğünden geçiş tarihi) belli olduğunda bu bilginin ihracat faturasına işlenmesi ve muhasebeleşme açısından KDV iade işlemlerine geçilebilmesi için programda intaç'a dönüştür işlemleri yapılmaktadır.

Bu durumda intaç tarihinin programda kayıt altına alınmasını sağlayan bir düzenek geliştirilmiş ve İntaç Belgesi kavramı oluşturulmuştur. İntaç Belgesi, bir ihracat faturasına intaç tarihinin işlendiği durumu temsil etmektedir.

MÜŞTERİ DURUMU

Bu yazıdaki örnekten yola çıkılarak, intaç belgesine dönüştürülen ihracat faturası sonrasında müşteri durum raporu alınırsa aşağıdaki gibi bir sonuç elde edilecektir.

Açıklama	Bedel	Tarih	Sı	No	İşlem	Ödeme	Vade	Borç	Alacak	Bakiye	Dv. Borç	Dv. Alacak	Dv. Bakiye	Dv. Kur
Bakiye	74.480,00													
Vadeli Alacak		17/06/2009		543455	İhracat İntaç	VD	17/06/2009	74.480,00		74.480,00	49.000,00		49.000,00	1,52000
Risk Durumu	74.480,00													
Vade Bakiyesi														
Takip Durumu														
Satış Yıllık	74.480,00													
Satış 1. Yarı	74.480,00													
Satış 2. Yarı														
Satış 1. Çeyrek														
Satış 2. Çeyrek	74.480,00													
Satış 3. Çeyrek														
Satış Ocak														
Satış Şubat														
Satış Mart														
Satış Nisan														
Satış Mayıs														
Satış Haziran	74.480,00													

Açıklama	Bedel	Stok/Hizmet Kod	Stok/Hizmet Adı	Kat.Detay	Miktar	Brm	2. Miktar	Br2	Fiyat	Bedel	Dv. Fiyat	Dv. Bedel
1 Sonuç	74.480,00											
2 Ciro	74.480,00											
3 Ort. Vade 17.06.2009												
4 Brüt	74.480,00											
5 İskonto												
6												
7 17.06.2009	74.480,00											

Bu rapordaki bilgiler cari hesap ekstresi biçiminde de alınabilir. Hesap ekstresinde dövizli borç ve alacak sahalalarının da eklenmesi önerilir.

İNTAÇ TARİHİ UYGULAMASI ÖNCESİNDE GİRİLEN KAYITLARIN DURUMU

İntaç tarihi kavramı bulunmadığı dönemlerde girilmiş olan siparişler yine ihracat siparişleri olarak ekrana gelecektir. İhracat irsaliyesi adımı kullanılarak girilmiş olan fişler yeni sürümden itibaren İhracat Faturası'na dönüştürülecektir. Daha önce girilmiş ve tüm işlemleri tamamlanmış olan ihracat faturalarına ise İntaç Belgesi adımıyla erişilecektir.

DERECE YAZILIM HİZMETLERİ TİCARET A.Ş.
(Haziran 2009)